00312

2 églises
Roncq
1 cité

N°229
bimestriel
4€
59e année



Décembre 2026

PAROISSE DU CHRIST RESSUSCITÉ



PAGE 3

Une journée hors du temps avec Léon XIV



PAGE 6

Récit de vie : Le cahier d'Éléonore



PAGE 8

Deux profils différents pour une même mission



Un regard plein d'espérance

La confiance, du latin cum-fidere, signifie se fier à, se remettre à, est une disposition de cœur ou d'esprit en vue de tisser des liens essentiels à notre vie. La confiance est une clé d'entrée de grande valeur pour tout ce qui vaut la peine: l'amour, l'amitié, le travail. Sans elle, comment construire une famille, comment oser entreprendre, s'ouvrir à l'autre, regarder demain avec espérance ?



Pour nous chrétiens, cette confiance prend sa source dans une démarche personnelle de foi en Dieu. Il nous rappelle que nous ne sommes pas seuls sur le chemin de la vie, même lorsque tout semble nous échapper. Faire confiance en Dieu, c'est accepter sa présence d'amour même lorsque nous avons du mal à le reconnaître. C'est lui confier nos joies et nos difficultés, nos peurs et nos espérances. Pour ce temps de l'avent qui nous prépare à la fête de la nativité du Christ, la lumière de la confiance nous est déjà donnée.

Osons donc la confiance, dans la rencontre et la solidarité. Et que, bien au-delà de nos différences et de nos convictions, nous sachions tous contribuer à faire de Roncq une ville où il fait bon vivre.

Que les anges du Seigneur veillent sur vous !

Père Jean Apollinaire

Soutenez votre journal

En page 6 retrouvez les moyens de transmettre votre participation au financement de votre journal.



RONCQ AUTOMOBILES 03 20 03 80 80
Réparations toutes marques
Vente VN-VO - Locations utilitaires - minibus
418bis, rue de Lille
59223 RONCQ

Classe I
100% santé
Classe II
Haute Technologie
Spécialiste de l'audition de l'adulte de l'enfant et de l'acouphène
Bilan auditif et contrôle appareils gratuit
Audition Geny Groupe Infandre
RONCQ
12, rue H. Barbusse
Tél. 03 20 25 33 38

Hennion
TRAITEUR
Boucherie
Charcuterie artisanale
fermeture le mercredi
511 bis, rue de Lille - 59223 RONCQ
Tél. 03 20 94 66 92

LUNETTERIE MARTIN
409 rue de Lille - 59223 RONCQ
MARDI - SAMEDI
9H-12H / 14H30 - 19H
03 20 37 54 85
lunetteriemartin@yahoo.com

VERHAEGHE paysages
50%
Création
Entretien
Abattage
Élagage
06 31 07 86 10
jverhaeghe@outlook.fr

SARL BERNARD TREHOUT et Fils
DEPUIS 1979
COUVERTURE ZINGUERIE
PLOMBERIE SANITAIRE
Entreprise qualifiée RGE
110, rue de Bousbecque 59223 RONCQ
Tél. 06 79 39 06 49

Visitez Le kiosque des journaux paroissiaux
FEUILLETEZ DÈS MAINTENANT VOTRE JOURNAL PAROISSIAL EN LIGNE
www.journaux-paroissiaux.com

L'Amphitryon
Salons & Parc de réception
Traiteur
414, rue de Lille - RONCQ
03 20 94 15 16
www.amphitryon.fr

Pompes Funèbres
Franck et Marie MARTIN
Organisation complète de funérailles
Salon funéraire
Contrat Obsèques
164, rue de Lille (Blanc Four) - RONCQ
03 20 07 07 06
Assistance aux familles - Permanence décès
24H/24 www.pompesfunebresmartin.com 7J/7

Renseignements paroissiaux

Horaires des messes

En semaine
- Mercredi et jeudi à 8h45 à Saint-Piat.
- Mardi et vendredi à 18h30 à Saint-Roch.

Messe dominicale
- Samedi à 18h30 (messe anticipée du dimanche).
- Dimanche à 11h.

Alternance mensuelle: (sauf exceptions signalées) Les dimanches des mois pairs (décembre, février, avril), messe à Saint-Piat et mois impairs (janvier, mars) à Saint-Roch. Les samedis dans l'autre église.

Contacts

- Abbé Jean Apollinaire Aké
06 15 69 67 40 – pere.ake.roncq@gmail.com
- Abbé Raymond Dhalluin
07 60 26 95 06 – raymond.dhalluin@gmail.com
- Contact journal : Bernard Declercq 06 61 46 04 88 – bernard.declercq63@gmail.com
- SOS Écoute & Prière: 03 20 24 84 84

Permanences d'accueil

À la maison paroissiale Saint-Piat
1 rue des Arts - Tél. 03 20 46 98 45
Les mercredi et samedi de 9h à 11h.

À la maison paroissiale Saint-Roch
Contour de l'église – Tél. 03 20 94 41 85
Le jeudi de 9h à 11h.

Nos églises ouvertes

Portes ouvertes chaque semaine de 9h30 à 11h30 à Saint-Piat le mercredi et à Saint-Roch le jeudi.

Société Saint-Vincent de Paul

Permanence d'accueil par téléphone au 03 20 46 31 96

Dates à retenir

Toutes les dates sont sur le site de la paroisse à la rubrique «agenda».

Samedi 12 décembre: église Saint-Piat ouverte pour le marché de Noël. Messe à 18h30 à Saint-Roch.
Dimanche 13: messe à 11h suivie de l'opération «Lumière de Bethléem» sur le parvis.
Jeudi 24: Saint-Piat à 17h, messe de la veillée de Noël animée par Chœur à Cœurs. À 19h, messe de la nuit de Noël animée par Anima Christi.
Vendredi 25: Saint-Roch à 11h, messe de la Nativité.
Samedi 26: Saint-Roch à 18h30, messe de la Sainte Famille.
Dimanche 27 décembre: Saint-Piat à 11h, messe de la Sainte Famille.
Dimanche 10 janvier: 11h à Saint-Roch, messe et vœux de l'équipe d'animation paroissiale.
Mercredi 10 février: mercredi des Cendres, célébrations de l'entrée en carême. 8h45 à Saint-Piat, 18h30 à Saint-Roch.
Les mardis du carême: méditation et échanges sur le thème de l'accueil, les 23 février 2, 9, et 16 mars 19h Saint-Roch.

Sur le web

Nouveau site de la paroisse:
https://paroissederoncq.fr/
E-mail de la paroisse :
eap.roncq@gmail.com
Blog du journal paroissial:
http://journalparoissialroncq.nordblogs.com
Page Facebook : « paroisse de roncq »
Instagram : « paroisse-de-roncq »
WhatsApp : flashez ce QR code

Prochaines parutions : 21 mars (date limite des textes 28 Février) et 20 juin.

Joies et peines

Sont entrés dans la famille des chrétiens par le baptême

Andréia DA COSTA, Ambre DAMOUR, Raphaël BIGNOT, Félicie DEPUYDT, Romän SIERPAKOWSKI, Julia VASSEUR, Joseph DELANNOY, Roméo et Paloma DESNERCK, Julia DESNERCK, Adam LAUWERIER, Augustin HUVEY, Emy AUBRUN, Elise DUPONT, Lilio DUTILLY.

Se sont unis par les liens du mariage

Théo VICHERY et Estelle WAVRANT, Victor MACHADO et Lolita SPINNEWYN.

Se sont endormis dans l'attente de la résurrection

Chantal SEBISCH-CRESPEL, 69 ans.
Christian VANHAUWAERT, 72 ans.
Claude DE REVIERE, 78 ans.
Françoise GHEERBRANT-ROHART.
Yvette DENEVE-DEBONNET, 79 ans.
Monique ROY-DAVID, 94 ans.
Thomas LECLERCQ, 50 ans.
Christiane BEHAGUE-NUTTENS, 79 ans.
Micheline PLANQUE-PELLETIER, 81 ans.
Michel DELCROIX, 89 ans.
Georges MARCHAL, 87 ans.
Jean-Pierre DEGRYSE, 82 ans.
Jacqueline VANTICHELEN-COUREN, 89 ans.
Josiane VANDEWYNCKELE-DE BRAUWER, 89 ans.
Ginette DUBOIS-DABLEMONT, 89 ans.
Guy RAMAUT, 90 ans.

EXTRAITS CHOISIS

Faire confiance !

La confiance ne se possède pas. Elle se donne.
Sans confiance rien n'est possible…

«Avoir confiance en soi, ce n'est pas être sûr de soi. C'est trouver le courage d'affronter l'incertain au lieu de le fuir.»
Charles Pépin



«Ne sous-estimez jamais l'importance et le sens d'un petit pas dans la bonne direction.» **Paul McGee**

«Une des clés du succès est la confiance en soi. Une des clés de la confiance en soi est la préparation.» **Arthur Ashe**

«Si l'on veut obtenir quelque chose que l'on n'a jamais eu, il faut tenter quelque chose que l'on n'a jamais fait.»
Périclès

«Seule la confiance, et rien d'autre, il n'y a pas d'autre chemin pour nous conduire à l'amour qui donne tout.»
Sainte Thérèse de Lisieux

«Il ne faut avoir aucun regret pour le passé, aucun remords pour le présent et une confiance inébranlable pour l'avenir.»
Jean Jaurès

Rubrique proposée par J.P. Martins

VOYAGE DU PAPE EN FRANCE

Une journée hors du temps avec Léon XIV

Le pape à Paris, c'est une occasion que nous ne pouvions pas manquer ! Toute la famille était partante. Le diocèse mettant à disposition des TGV pèlerins, nous avons décidé d'y aller avec nos grands-parents.

Le jour J, l'ambiance dans le train était enjouée, le trajet fut ponctué de prières, de distribution d'écharpes aux couleurs du Vatican et même de tatouages éphémères proposés par les jeunes du diocèse. La foule sur le chemin vers les Champs-Élysées était dense mais calme, les bénévoles nous guidaient, quelques chants ont rythmé notre progression. C'est à ce moment-là que la famille s'est réunie: Elsa venue de Perpignan, Marianne et Charles de Paris et nous de Roncq.
Après un pique-nique sur le bord des Champs-Élysées, nous nous sommes rapprochés des barrières pour acclamer le Saint-Père. Nous l'avons vu avec émotion passer et bénir la foule.
La messe fut un moment de partage entre prières, chants et silences de recueillement: huit cent mille personnes ont écouté avec attention les paroles du pape. Il nous a encouragés à la paix, la vérité, la fraternité et à être « *des témoins vivants prêts à répandre autour de [nous] la civilisation de l'amour* ». Voir le pape aux côtés de notre ancien évêque, monseigneur Ulrich, fut aussi très touchant.
Le retour se fit calmement. Dans le train, quelqu'un nous a lu la prière du pape à la grotte de Lourdes et nous avons de nouveau fait quelques prières pour terminer cette journée hors du temps. Elle restera gravée dans notre cœur…

Marianne, Elsa et Antonin



Paroisse en images

Le dimanche 4 octobre avait lieu à Saint-Piat la messe des cartables, suivie de la traditionnelle bénédiction de tous les « outils de travail » des jeunes de tous âges (photo 1). Les plus jeunes sont venus avec leurs parents participer à l'éveil à la foi le dimanche 11 octobre en la maison paroissiale (photo 2). Le 18, c'était la cérémonie anniversaire du jumelage Roncq-Delbrück. Lors de la messe où se mêlaient chants en français, allemand et latin, le maire de la commune allemande a pris la parole pour un moment d'émotion (photo 3). Et ce sont tous les saints qui furent à l'honneur le 31 avec, sur le parvis de Saint-Piat, une rencontre-ateliers destinée aux enfants en ce soir de fête (photo 4). Novembre a démarré de façon très conviviale pour la centaine de diffuseurs de votre journal (photo 5). Une mise à l'honneur bien méritée !

Bernard Declercq











INVITATION

La Lumière de Bethléem

À l'approche de Noël, la paroisse vous invite à une belle action autour de la lumière qui nous vient de Bethléem. Cette lumière nous rappelle que chacun peut devenir un messager de paix, de fraternité et d'amour. En la partageant, de main en main et de cœur en cœur, nous faisons grandir l'espérance et contribuons à notre manière à construire un monde plus fraternel.
Rendez-vous dimanche 13 décembre à 12h sur le parvis de l'église Saint-Piat. Une bougie vous sera remise afin de partager la paix autour de vous. Repartez avec cette lumière, partagez-la avec vos proches et même avec les personnes que vous ne connaissez pas.
Osons partager la paix !

Mounia

DIS-MOI PAPY ?

C'est quoi une confiance aveugle ?



Faire confiance aveuglément, c'est le faire sans réfléchir. C'est bien triste aujourd'hui de devoir dire aux enfants : « Méfie-toi de tout le monde ! ». Comment accueillir chaleureusement un inconnu dans ces conditions ?
Le fait est que nos journaux nous incitent tous les jours à la prudence !
Il est vrai qu'il ne faut être inconditionnel de personne. L'Histoire est pleine de drames survenus parce qu'on a obéi sans réfléchir à un chef qui donnait des ordres inhumains.
La solution c'est de toujours exercer son jugement critique. Pour cela, l'information complète et impartiale est indispensable. « Un homme libre est un homme informé », disait le philosophe Alfred Sauvy. Comme il avait raison !
Dans l'Évangile, Jésus marche sur l'eau et Pierre veut le rejoindre mais il coule ! Jésus le sauve et lui reproche son manque de foi. Il est bien le seul en effet à qui nous pouvons faire entièrement confiance. Foi et confiance sont deux synonymes. Deux piliers en un pour ta vie ! Tu peux me faire confiance !

Bernard Declercq

KIOSQUE

« Traverser les montagnes et venir naître ici »

De Marie Pavlenko.



Astrid, qui a tragiquement perdu son mari et ses deux enfants, abandonne sa vie citadine pour s'exiler dans une région sauvage des Alpes.
Soraya, jeune syrienne de 17 ans, enceinte, fuit la guerre et franchit les montagnes, espérant atteindre la frontière française. Contre toute attente, les deux jeunes femmes brisées se rencontrent.
Marie Pavlenko raconte avec délicatesse comment elles tentent de partager leur douleur et de réapprendre à vivre, avec l'aide de quelques personnes attachantes. Elle dévoile aussi progressivement les épreuves qu'elles ont vécues.
Un roman de solidarité, de résilience et malgré tout d'espérance, dans lequel la nature et la poésie sont omniprésentes. Émouvant et captivant. À lire en ces temps de Noël.

Édith Cosyn

Éditions Les Escales, Pocket, 383 pages, 9 €.
Ce livre se trouve à la bibliothèque municipale de Roncq.

« Lève-toi, Joseph »

En lisant le début de l'évangile de Matthieu, Sarah et Théo découvrent la vie de Joseph, le charpentier, à la naissance de Jésus. Surpris par ses choix et sa réactivité, ils admirent sa disponibilité de cœur et son attention à la parole de Dieu. Joseph quitte tout pour prendre part au salut des hommes.





Joseph affronte l'inconnu

Joseph dut fuir avec sa famille la fureur du roi Hérode qui se sentait menacé par ce « roi des Juifs ». En songe, un ange lui conseilla de partir en terre étrangère. Il éloigna les siens de la colère d'Hérode et les emmena, de nuit, en Égypte. Ainsi, ils évitèrent le « massacre des Innocents » ordonné par Hérode. Ils y restèrent jusqu'à la mort du roi Hérode. Après quoi, un ange, en songe, lui demanda de revenir à Nazareth où Joseph veilla à l'éducation de Jésus comme un père aimant.

« Après leur départ, voici que l'ange du Seigneur apparaît en songe à Joseph et lui dit : "Lève-toi ; prends l'enfant et sa mère, et fuis en Égypte. Reste là-bas jusqu'à ce que je t'avertisse, car Hérode va rechercher l'enfant pour le faire périr." Joseph se leva ; dans la nuit, il prit l'enfant et sa mère, et se retira en Égypte. »

Évangile selon saint Matthieu (2,13-14)

PAGES RÉDIGÉES POUR PRÉSENCE PAR : CÉCILE LEURENT, SŒUR CATHERINE LESAGE, MARIE-FRANÇOISE DELESALLE. ILLUSTRATIONS : HENRI LEMAHIEU.

Dans une étable à Bethléem

Pendant que Joseph dormait, Dieu lui avait demandé de prendre soin de l'enfant que Marie, sa fiancée, attendait. Cet enfant serait « fils du Très-Haut ». D'abord perplexe, Joseph avait accepté avec fierté la volonté de Dieu. Quand l'empereur romain César Auguste décida de recenser toute la terre, Joseph partit avec Marie pour Bethléem où il devait se faire recenser. C'est là que Marie mit au monde Jésus, dans une étable. Joseph, inquiet pour Marie et son enfant, veillait sur eux nuit et jour. Il fut étonné quand des bergers vinrent saluer l'enfant, et encore plus quand il eut la visite de mages venus de l'Orient lointain pour adorer « le roi des Juifs » qui venait de naître.



Jeu

Retrouve les 3 outils de Joseph : marteau, scie et fausse équerre. Identifie la fleur qui est son symbole...

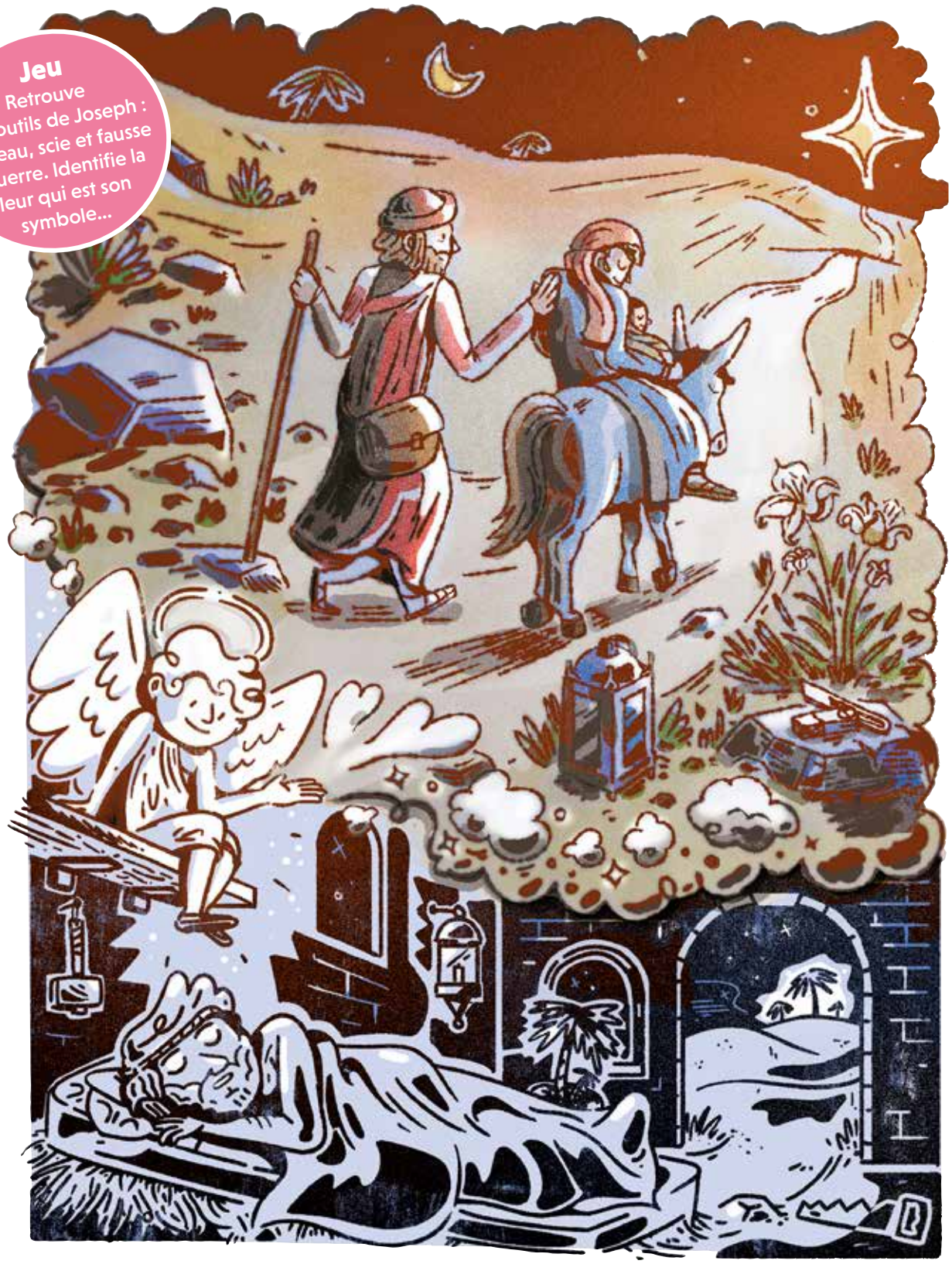

Eglise catholique de Lille

RENOUVELLEMENT MISSIONNAIRE

Une Église qui évolue, pour être au plus près des réalités locales

Engagée voici maintenant deux ans, la transformation au service du renouvellement missionnaire de l'Église diocésaine de Lille nous concerne tous. Les changements, déjà en cours ou à venir d'ici un an, sont destinés à développer la proximité fraternelle, l'accueil et l'ouverture, dans l'écoute et la communion.

Prière

**Dieu notre Père, daigne poser ton regard
sur l'Église de Lille qui veut suivre les pas de Jésus.
Envoie sur elle ton Esprit saint qu'il inspire
nos partages fraternels et nous rende disposés
à t'aimer et te servir en disciples missionnaires du Christ.**

**Père, que ton Esprit saint affermisse dans
nos communautés le désir d'annoncer l'Évangile
en nous rapprochant des pauvres,
inventant avec eux de vrais chemins de foi,
d'espérance et de charité.
Que notre Église, façonnée
par ta Parole et les sacrements du Christ,
sache discerner ce que tu attends d'elle,
pour la joie et le salut du monde.
Nous te le demandons par l'intercession
de Notre Dame de la Treille,
à toi qui vis et règnes pour les siècles des siècles.
Amen**

+ LAURENT LE BOULC'H
ARCHEVÊQUE DE LILLE

Tout l'agenda sur
lille.catholique.fr





Vingt-cinq mille exemplaires. Et, déjà, plus une seule lettre pastorale disponible. Cet engouement cacherait-il une soif de transformation ? Ce qui est certain, c'est que le « rideau » ouvert par Mgr Laurent Le Boulc'h nous propose d'entrer dans une transformation en profondeur, au service du renouvellement missionnaire de l'Église diocésaine. Dans le dernier numéro d'*Église de Lille Magazine* [la revue diocésaine], nous vous présentions deux orientations pour guider notre chemin de transformation : les orientations catéchuménale et diaconale. L'une pour accueillir, incorporer, accompagner, initier et aider chacun à grandir dans la foi ; l'autre pour nous inviter à passer de l'intérieur à l'extérieur de l'Église, afin de rejoindre le monde, de prendre soin et de nous rendre attentifs à ceux qui vivent à ses périphéries.

À ces deux orientations s'ajoutent la proximité fraternelle et la communion eucharistique. La proximité fraternelle rappelle l'attention que l'Église porte au témoignage de l'Évangile dans la vie locale. Car c'est là, au plus près des réalités humaines, que se tissent les liens et que peut se vivre une véritable fraternité. Mais cette vie fraternelle a aussi besoin de « respirer » dans une communion plus large : celle de l'Église, rassemblée autour de l'eucharistie. Quatre repères, donc, pour regarder autrement notre territoire et notre mission. Quatre manières de déplacer notre regard, avec au centre un acteur essentiel : l'Esprit saint.

La synodalité : l'écoute de l'autre

La transformation engagée depuis deux ans a commencé par une phase d'écoute, notamment à travers une grande consultation diocésaine. Mais pour vivre pleinement cette transformation, il est essentiel de continuer à nous écouter les uns les autres et d'écouter ce que l'Esprit saint a à nous dire. Nous sommes invités à chercher ensemble les moyens de discerner, avec l'Esprit saint, les chemins que nous sommes appelés à emprunter. S'écouter les uns les autres donc, mais aussi écouter le monde qui nous entoure. Écouter ceux qui vivent à nos côtés, ceux qui cherchent, ceux qui sont plus loin de nos églises. Écouter les jeunes, les personnes fragiles, les pauvres, les catéchumènes.

Cette écoute fraternelle, déjà vécue dans les fraternités, est, comme le rappelle le frère dominicain Raphaël de Bouillé [1], une « *véritable école du décentrement* ». Elle nous apprend à accueillir un frère ou une sœur que nous n'avons pas choisie, à dépasser nos attentes, à entendre une parole différente et à apprendre à aimer autrement. Autrement dit, elle nous invite à sortir de nous-mêmes pour faire une place à l'autre. Cette expérience fraternelle pourrait bien constituer l'un des lieux concrets où la transformation territoriale prendra corps. La transformation territoriale ne sera donc pas seulement celle de nos structures. Elle sera aussi celle de nos relations et de nos cœurs. Des changements, il y en aura. Des lieux évolueront, des responsabilités changeront, de nouvelles initiatives verront le jour et certaines habitudes devront sans doute être transformées.

Du temps pour écouter, discerner et prier

L'enjeu est de regarder notre territoire avec un regard renouvelé, attentif à celles et ceux qui y vivent et à ce que l'Esprit saint cherche à y faire naître. Car la transformation territoriale ne commencera peut-être pas par ce que nous allons changer autour de nous, mais par le regard que nous accepterons de changer en nous.

Catherine Tourret

1 *dominicain au couvent de Lille, auteur de « Comment évangéliser – Pour ceux qui aimeraient mais ne savent pas » (éditions du Cerf).*

Source : *Église de Lille Magazine, oct. 2026, N° 11*

Pour en savoir plus :
renouvellementmissionnairelille.fr

éclairage

Le calendrier

→Septembre-octobre 2026
Consultation des paroisses via leurs Équipes d'animation paroissiales (EAP).

→Janvier-février 2027
Première proposition au conseil épiscopal. Envoi de cette première mouture aux doyennés pour animer une seconde étape de réflexion locale.

→Avril 2027
Les futures paroisses sont promulguées.

→Jusqu'à l'été 2027
Ces futures paroisses définissent un projet de mise en place durant l'année 2027-2028.

→Automne 2027
Les nouvelles paroisses choisissent leur nom et mettent en place leur structure administrative.

QU'ON SE LE DISE !

La confiance jusqu'au bout !


FREEPIK

« Un soir de concert, le célèbre violoniste Paganini jouait avec tant de fougue qu'une corde se rompit, la plus fine, la chanterelle. Imperturbable, il continue de jouer. Une deuxième corde saute, puis la troisième.
C'est presque la fin du morceau. Frénétiquement applaudi, Paganini termine en beauté avec l'unique corde restante, la grosse corde de sol.
Au bout de la vie, une à une, les cordes sautent. Jambes faibles, mémoire capricieuse, levers difficiles, fatigue du soir. Combien de temps pourrons-nous jouer encore le concerto de la vie ?
Sans être un Paganini étincelant jusqu'au bout, on peut faire entendre des choses belles avec les cordes qui nous restent. Il faut les fréquenter en grande amitié plutôt que trop penser aux cordes disparues. Chère vieille corde de sol. La dernière, la plus grave. Corde de la patience courageuse, de la sagesse, de la bonté, des appels de Dieu. C'est cela qu'on attend autour de nous, une petite musique de paix et d'humour. Prédication silencieuse, mais si parlante, sur l'espérance. Quand Dante arrive à la description du paradis, il s'exclame: "Il me sembla que tout riait."
La dernière corde est faite pour ce rire. »

André Sève

SOUSCRIPTION ANNUELLE

Soutenez votre journal !

À ce jour, la collecte de 2026 a rapporté: 4465 euros ; les frais de publications: 14 713 euros ; les ristournes pour publicités: 6577 euros. Coût total des cinq parutions: 8136 euros, soit un déficit de 3671 euros.
La paroisse supporte entièrement ce manque de trésorerie, aucune subvention n'étant octroyée.
Vous aimez votre journal paroissial, alors soutenez-le !
Votre participation sera pour nous un encouragement. Si un don minimum de 37 euros est souhaité, tous les dons seront bienvenus ! Chaque don, même petit, est essentiel pour la survie de votre journal.

Vos dons peuvent nous parvenir:
– par chèques libellés à « Paroisse du Christ Ressuscité » ;
– ou par carte bleue: en scannant le QR code ci-contre, ou en vous rendant sur: https://diocese-lille.jedonnealeglise.fr/journal-roncq

Vous pouvez déposer votre enveloppe:

➔ chez Thierry Duval, 93 bis rue de Tourcoing, Roncq (Blanc-Four)

➔ à la maison paroissiale de Saint-Piat, 1 rue des Arts (centre-bourg) ;

➔ dans les corbeilles des offrandes au cours des messes dominicales ;

➔ ou l'envoyer par courrier affranchi.

Par votre soutien financier, vous marquerez l'intérêt porté à votre journal et nous vous remercions d'avance de votre générosité.

Serge Vanpeteghem, trésorier

RÉCIT DE VIE

Le cahier d'Éléonore

L'organisation d'une cousinade donne quelquefois l'occasion de ressortir et de partager de belles histoires. Voici celle d'Éléonore, paysanne savoyarde qui, toute sa vie, a eu confiance en Dieu. Elle a vécu à La Giettaz, petit village de montagne à 1150 mètres d'altitude dans le massif des Aravis entre la Savoie et la Haute-Savoie.

Éléonore est née en 1891 et se marie en 1912 à l'âge de 21 ans. Avec son mari Émile, ils tiennent une ferme où ils élèvent leur troupeau d'une dizaine de vaches laitières. Ils auront onze enfants, dont un bébé décédé à 10 jours, cinq filles et cinq garçons nés entre 1913 et 1936. Pour rapporter le pain quotidien à cette famille nombreuse, le père de famille exerce aussi en tant que charpentier pour la construction des fermes au pays. Début juin, les vaches, les poules, les lapins et les cochons étaient emmenés vers les pâturages en altitude pour l'été. C'est ce que l'on appelait « l'emmontagnure », une tradition du pastoralisme. Quand elle monte en alpage, Éléonore emmène ses enfants. En juin 1913, elle prend même son fils aîné Marc, âgé de 2 mois, dans son petit berceau sur l'épaule et le gardera avec elle pendant toute la saison d'été.
Émile faisait des allers-retours entre la ferme du haut et celle du bas où il faisait les fenaisons, ce qui consistait à faucher, sécher puis récolter le foin qui assurerait l'alimentation du bétail durant les longs mois d'hiver. C'est Éléonore qui gardait le troupeau dans les alpages pendant l'été, ce qui n'était pas un travail de tout repos. Il fallait s'occuper des vaches, assurer leur garde « en champs », faire la traite matin et soir, le tout à la main… En plus de son propre troupeau étaient aussi recueillies en pension les vaches d'autres exploitations de la région, constituant ainsi un cheptel d'été d'une centaine de bêtes. Avec le lait, Éléonore, aidée par ses filles devenues adultes, procédait à la fabrication du fromage, la tomme de Savoie, et de beurre.


L'alpage.


Émile, Éléonore et Jean-Pierre (un de leur fils).

La foi d'Éléonore

Pendant la saison en alpage, Éléonore a tenu pendant des années un cahier retraçant sa vie avec ses enfants et ses animaux. Malgré cette vie rude, ponctuée parfois de malheurs: perte de bétail, incendie, conditions climatiques difficiles (sècheresse, neige précoce), Éléonore a toujours gardé la foi en Dieu et l'amour pour tous ceux qui l'entouraient. « *Je vis joyeuse, Dieu soit béni.* » Son cahier est aussi une ode à la vie des femmes au pays. Les hommes de la famille n'y apparaissent que sporadiquement et discrètement. Il faut dire que les périodes de guerres (1914-1918 et 1939-1945) vont priver les épouses de leurs maris mobilisés, les obligeant à assurer le travail des exploitations. Dans sa vie de tous les jours, sur son cahier Éléonore écrit:
« *Alpage joyeux et troupeau, bénissez le Seigneur*
Collines et montagnes, bénissez le Seigneur
Pâturages, bénissez le Seigneur
Mes enfants bien-aimés, bénissez le Seigneur »
À chaque étape de sa vie en alpage, Éléonore rappelait que « *Dieu est le maître de tout, que son Saint Nom soit béni* », même dans les moments plus difficiles. En mai 1949, Éléonore a la chance de pouvoir faire un pèlerinage à Lourdes: « *Quel bonheur immense de revoir une dernière fois la grotte bénie où l'on reçoit tant de grâces !* »
Éléonore décédera le 5 octobre 1950 à l'âge de 59 ans, quinze jours après la fin de ses écrits, qui nous relatent la richesse humaine d'une grande famille et d'une intense vie d'agricultrice, formidable leçon de vie qui appelle notre émerveillement.
Toute sa vie, Éléonore a gardé la foi en Dieu et l'amour pour tous ceux qui l'entouraient. Son cahier en est un témoignage vivant. La copie du cahier d'Éléonore avait été remise aux participants de la cousinade de la famille organisée en juillet 2023. À cette date, Éléonore et son mari Émile avaient cent quatre-vingt-dix descendants…

Pascal Deneuville

était auprès des parents d'élèves de l'école Marie-Curie pour procéder au recomptage des élèves présents le jour de la rentrée. Une fermeture de classe était envisagée par le rectorat en avril dernier et grâce à la mobilisation des parents et du corps enseignant, cette fermeture n'a pas eu lieu ! Bonne nouvelle pour les enfants fréquentant la maternelle au Blanc-Four…

a pu visiter en premier le nouveau pôle raquettes qui a été construit sur le site de La Source. « L'Alvéole » comprend cinq courts de tennis ainsi qu'une aire de 780 mètres carrés qui accueillent quinze tables de tennis de table. À côté, les bâtiments de la piscine avancent bien: l'armature du toit est déjà posée et donne une bonne idée de l'ensemble.

s'est mêlé aux bénévoles le 13 septembre dernier lors du forum de la vie associative. Il y a rencontré toujours les mêmes dévoués qui se demandent pourquoi la mairie organise ce forum un dimanche matin. Il y aurait assurément plus de monde si celui-ci était organisé un samedi après-midi…

a chiné le dimanche 20 septembre lors du vide grenier rue de Lille et avenue de Flandre, qui a malheureusement commencé sous la pluie… mais heureusement vers 10 heures, le soleil était revenu au grand soulagement des exposants qui étaient prêts à remballer leurs trésors…

n'a pas manqué de visiter la très belle exposition « Le grand album de Roncq » pour laquelle de nombreux Roncquois ont sorti de leurs albums familiaux 6728 photographies. Un don apprécié par le service des archives municipales. Seul regret, que cette exposition n'ait duré que trois petites semaines du 16 septembre au 9 octobre. Mais Monsieur Roncq pense bien que les panneaux de cette exposition pourront être réutilisés lors de prochaines manifestations municipales afin de faire découvrir l'histoire de notre commune…

a rencontré, lors de la journée de démonstration des chiens-guides d'aveugle fin septembre, Sonia et sa petite fille Anna qui élèvent ensemble Aizen, un labrador noir. Comme le précise Anna: « *C'est une fierté de remettre, après son éducation, un chien à une personne malvoyante !* » Et le 10 octobre, le centre Paul-Corteville poursuivait sa sensibilisation des personnes malvoyantes en réunissant des associations et spécialistes présentant des solutions pour gagner en autonomie.

s'est rendu samedi 3 octobre vers 19h30 au parking de l'ancienne gare de Roncq où avaient pris place les forains pour assister au départ du cortège des Allumoirs. Mais, surprise, le départ du cortège avait été déplacé vers le faubourg avec la mise en place d'un nouveau parcours afin de limiter l'impact sur la circulation et le stationnement… C'est donc avec un peu de retard qu'il a retrouvé les enfants des écoles avec leurs lampions pour faire la fête avec, en tête du cortège, la fidèle batterie-fanfare La Jeanne-d'Arc. Ce nouveau parcours n'a pas dû être apprécié par les forains…

a participé à l'opération « Octobre rose » pour la prévention du cancer du sein. De la marche solidaire à un après-midi dansant, c'est près de 4000 euros qui ont été récoltés, dépassant ainsi l'espérance des organisateurs. Trois associations se partageront cette cagnotte: Laet's Go, Mon Bonnet Rose et Les Vies denses… Merci pour eux !

a suivi avec intérêt l'atelier, animé le 7 octobre par Sylvaine Dublanchet et Marco Gricini au local LCR de la résidence Les Clairières II, sur comment déjouer les arnaques internet et faire face aux fraudes à la carte bancaire. Intéressant.

a participé à la « JAR étoilée », cette marche ludique organisée le 10 octobre dernier dans le bois Leurent. Un succès populaire avec un parcours de 4 kilomètres illuminé dans la nuit. Des stands, avec un quiz sur le tour du monde, ont permis aux marcheurs d'aiguiser leurs connaissances géographiques et, à l'arrivée, une soupe chaude attendait les participants. À signaler que 1 euro sur les frais d'inscription sera reversé à l'association Au petit bonheur, qui œuvre dans l'Ehpad de La Colombe. Bravo aux organisateurs !

n'a pas pu se rendre le 10 octobre au Karaoké live organisé par l'Harmonie du Blanc-Four car à cette date, il était au bois Leurent avec sa lampe frontale pour faire un tour du monde avec le JAR. Mais il a su que cette soirée avait réuni près de deux cent cinquante personnes pour une belle rencontre festive comme les musiciens savent les organiser.

a pris bonne note qu'une allée du site Le Pas-de-Géant sera dénommée allée Louis-Pergaud en souvenir de l'ancienne école Pergaud. C'était le souhait de nombreux Roncquois et de Monsieur Roncq. Rappelons qu'à l'origine, cette ancienne école avait été construite en 1850 et était tenue par les frères maristes avant que celle-ci ne devienne une école publique.

a été effaré d'apprendre que le véhicule du fleuriste de l'Escapade florale avait été incendié dans la nuit du 8 au 9 octobre dernier. Monsieur Roncq a témoigné son soutien à Kévin Brandt qui ne demande qu'à faire son métier… Et d'ailleurs, la série d'incendies s'est poursuivie la semaine suivante avec un véhicule incendié près de l'entrée du cimetière, rue du Président-Allendé. Que se passe-t-il à Roncq, qui voit également la nuit le développement de rodéos automobiles sur le parking de Leroy Merlin mais pas seulement ?

rend hommage à Michel Delcroix, l'ancien président des anciens combattants décédé le 8 octobre. Il était une figure engagée de la vie roncquoise. Rappelons que Michel Delcroix avait reçu les insignes de chevalier dans l'ordre national du Mérite. La semaine suivante, c'est Georges Marchal, ancien adjoint au maire, qui nous quittait à l'âge de 87 ans. Monsieur Roncq présente ses sincères condoléances aux familles de ces personnalités de la vie roncquoise.

a renoué les liens avec ses amis allemands de Delbrück au cours du week-end des 16 au 20 octobre dernier. Des liens qui s'étaient un peu distendus au fil des années depuis la création du jumelage en 1979 avec la ville alors en RDA. Grâce à Baptiste Decrock, son dynamique président, le jumelage est relancé et les échanges ne demandent qu'à prospérer avec la mise en place de cours d'allemand, café linguistique et prochainement, un voyage est envisagé au marché de Noël de Düsseldorf.

a visité l'exposition annuelle des Artistes roncquois dans la salle de l'Atrium de La Source qui a permis de présenter au public, mi-octobre, 170 œuvres réunies sur le thème du carnaval. Puis, quelques jours plus tard, ce fut celle des arts plastiques sur le thème « Hors du temps », avec une fresque géante, dont chaque artiste a réalisé une petite partie sans connaître la finalité de l'œuvre. Original et très joli…

a encouragé au complexe sportif Joël-Bats au Blanc-Four les 304 élèves des classes de CM1 et CM2 de toutes les écoles roncquoises qui se sont réunies lors de la course fraternelle ce vendredi 16 octobre après-midi. Le défi était de courir ensemble 1,3 kilomètre pour mettre le sport au service de l'inclusion. Un beau challenge préparé par deux classes-pilotes de l'école Jean-Jaurès.

termine sa dernière rubrique de l'année 2026, avant de rendre sa copie à l'imprimeur, en espérant que les prochaines semaines avant Noël verront un peu de sérénité et de calme dans notre pays…

RENAULT
Agent Renault depuis 45 ans
LOCA DALLE
louer ailleurs, c'est une erreur
Tél. 03 20 94 67 02
Vente de véhicules neuf et occasion
Location de véhicules (du 3 au 20m³)
1 rue du Billemont 59223 RONCQ
ZA Energie, avenue de l'Energie 59560 COMINES
gge.dalle@gmail.com - www.garage-dalle.com

Merci
aux artisans, commerçants, entrepreneurs...
qui ont rendu possible la réalisation de ce journal !
soutien n° 72419

enseignement catholique
Ensemble Scolaire Sacré-Cœur Tourcoing - Roncq
ENSEMBLE SCOLAIRE SACRÉ-CŒUR
Etablissements privés sous contrat d'association avec l'Etat
COLLÈGE PRIVÉ SAINT-THOMAS
234 bis rue de Lille
59223 RONCQ
Tél. 03 28 35 08 45
www.essc-college-saintthomas.fr/
Classes numériques DAPI (*Dispositif d'Apprentissage Pédagogie Ipad*)
LV1 : Anglais - LV2 : Allemand/Espagnol
Classe bilangue Anglais-Allemand - Section européenne
Langue et culture de l'Antiquité : Latin
Option Tennis de table avec l'UJAP de Roncq
LYCÉE PRIVÉ SACRÉ-CŒUR
111 rue de Lille
59200 TOURCOING
Tél. 03 20 76 98 50
www.essc-tourcoing.fr
Lycée d'Enseignement Général
LV : Anglais/Allemand/Espagnol - Classes européennes

DENIER DE L'ÉGLISE

Les prêtres et les laïcs salariés vivent et servent uniquement grâce au denier et à votre générosité. Vos dons, tout au long de l'année, permettent à l'Église de poursuivre sa mission au quotidien. Merci à vous !
Utilisez le QR code ci-joint :

Cabinet CORNIL s.a.s
Gestion Locative Copropriété 03 20 24 26 27
Transactions Immobilières 06 99 30 54 46
AGENT IMMOBILIER F.N.A.I.M
www.cornilimmo.fr
45, Place Charles Roussel - TOURCOING

ARTISAN COUVERTURE DELHONTE DEPUIS 3 GENERATIONS
COUVERTURE ZINGUERIE CHARPENTE
25 BIS, rue de Cambrai - 59200 TOURCOING
Tél. 03 20 25 32 20 - couverturedelhonte@gmail.com

MENUISERIE VANOVERSCHELDE
BOIS - PVC - ALU
AGENCEMENT - PARQUET
EXTENSION OSSATURE BOIS
52, rue Abbé-Coulon - 59250 HALLUIN - Tél. 03 20 46 90 73

La ferme du Vinage
Agriculture locale et responsable
FROMAGERIE - PRODUITS LOCAUX - CUEILLETTE BIO
59223 RONCQ - 03 20 94 60 67 - www.fermeduvinage.fr

Si vous souhaitez faire paraître une annonce publicitaire...
Contactez notre commerciale :
Marie-Agnès Joncquiert
06 12 98 93 43 - marie-agnes.joncquiert@bayard-service.com
ou Bayard Service au 03 20 13 36 60

CHIEN SERVICE
TOILETTAGE 03 20 46 17 42
51, rue de Lille RONCQ

Le Chalet de la Pépinière
Salons de réception
DEPUIS 1969
144, rue Pasteur - 59223 RONCQ
Tél. 03 20 94 27 83 - Fax 03 20 46 74 15
www.chaletdelapepiniere.com

Merci à nos annonceurs

Groupe Lemahieu
Pompes funèbres - Marbrerie
Salons funéraires
Contrat Prévoyance Obsèques
LEMAHIEU
22, r. du 8 Mai 1945 RONCQ
Tél. 03 20 94 40 47
www.pompesfunebresgroupelemahieu.fr

DEGRAVE & MARCANT
VIDANGE et CURAGE TOUTES FOSSES
DEBOUCHAGE TOUTES CANALISATIONS
INSPECTION VIDEO CANALISATION
DEGAZAGE et DECOUPAGE CUVES A MAZOUT
03 20 70 72 32
www.dma-environnement.net

GENS DE CHEZ NOUS

Deux profils différents pour une même mission

Rencontre avec Delphine Daillez et Matthieu Desmyttere.

Delphine est mariée à Nicolas, ils ont deux enfants. Elle a été professeur d'histoire puis a fondé un cabinet massage de bien-être, chez elle et en entreprise.
Elle a fait de la préparation au baptême, du caté à la Croix-Blanche et a été membre de Cléophas, en charge du spirituel chez les scouts de France à Mouvaux pendant plusieurs années. Les chevaux sont sa grande passion. Tout l'intéresse, par manque de temps, elle ne peut tout explorer.
Matthieu a 25 ans, fils de Pierre, l'organiste, il accompagne son père depuis qu'il est petit, il est organiste lui-même. Ensemble, ils ont créé la chorale Anima Christi.
Ingénieur, il travaille dans les objets connectés. Il est sportif (escrime) et passionné de musique.

L'équipe d'animation paroissiale (EAP)

Tous les deux connaissaient déjà le rôle de l'EAP mais c'est notre prêtre Jean Apollinaire qui les a invités à s'y engager pour un mandat de 4 ans. Ils rejoignent ainsi Antoine Windal et Mounia Benameur.
Delphine a fait le parcours Alpha, a intégré une fraternité. Elle cherchait à faire vivre sa foi quand une amie l'a contactée au sujet de l'EAP. Après un temps de discernement, elle a accepté de rejoindre l'équipe. Delphine a besoin d'action, de concret, comme sa grand-mère qui l'a guidée dans la foi chrétienne. Matthieu découvre à travers l'EAP une vision méconnue de la paroisse, c'est une organisation importante qui demande de s'investir. Il souhaite faire vivre la paroisse, la faire évoluer, il a la chance de bien la connaître grâce à sa famille et l'a vue se transformer en bien.



Matthieu cherche à créer du lien autant avec ceux qui arrivent qu'avec ceux qui sont là depuis plus longtemps. Il souhaite rassembler les jeunes, ça a commencé avec une sortie au mont des Cats, en mai dernier. Aujourd'hui, l'objectif est de réunir un groupe pour organiser d'autres évènements, sans précipitation, mais en veillant à trouver le bon rythme pour être dynamique.
L'EAP projette et met en application une vision pour la paroisse, supervisée par le prêtre. Delphine réalise que ce travail est plus important que ce qu'elle imaginait. Elle se sent impliquée et veut amener la paroisse le mieux possible dans la transformation nécessaire à un regroupement des paroisses. Elle est motivée pour l'animation, l'accueil, le relationnel et le rassemblement de tous, jeunes et moins jeunes. Delphine est très admirative de Matthieu: « *C'est beau de voir un jeune qui s'engage.* »

Léon XIV, un pape inspirant

Tous les deux ont été très impressionnés par la visite du pape en France. Lors de la messe aux Champs-Élysées en particulier, un sentiment de plénitude, de sérénité et d'amour a envahi tous les participants même ceux qui suivaient l'évènement de plus loin.
Delphine nous rappelle que la religion catholique est celle de l'amour. L'être humain cherche à être aimé et aimer. La foi nous donne cet amour dont on a besoin.Pour Matthieu, le pape nous a montré comment témoigner, comment vivre sa foi. Dans son message et ses paroles, il vivait la paix.
Tous les deux s'accordent pour dire qu'il est essentiel que tout le monde s'implique pour une paroisse encore plus vivante. On a besoin de toutes les volontés disponibles, de tous les talents.

Propos recueillis par Fabienne Danjou

HOMMAGE

Josiane et ses multiples missions

Titulaire de la médaille du Mérite diocésain, Josiane Vandewynckèle aurait bien mérité d'être mise à l'honneur dans notre journal. Réparons un peu cette lacune en vous rappelant qu'avec Roger Decrock et Thérèse Casiez, elle a assuré dans l'ombre une mission essentielle. On peut même dire des missions essentielles ! Depuis le nettoyage de l'église Saint-Piat et la lessive du linge d'autel jusqu'au rôle de sacristine, elle a toujours répondu fidèlement à la préparation matérielle des liturgies. Si son nom vous parle peu, son visage souriant rappellera des souvenirs aux plus anciens. Josiane est décédée et ses funérailles ont eu lieu à Saint-Piat le 23 octobre. La discrétion jusqu'au bout…





Roncq 2 églises 1 cité - 137 rue de Lille 59223 Roncq - Tél. 03 66 97 16 78 - paroissederoncq.fr - Directeur de la publication : père Jean-Apollinaire Aké - Rédacteur en chef : Bernard Declercq - Comité de rédaction : père Jean-Apollinaire Aké, Jean-Pierre Martins, Pascal Deneuville, Sylvie Pollet, Serge Vanpeteghem, Laurence Lippert, Édith Cosyn, Roselyne Allard, Bernard Vandevelde, Fabienne Danjou, Frédéric Nolf, Philippe Pollet et Sylvie Baptiste - Ont collaboré à ce numéro : comité de rédaction de l'association Présence, comité de rédaction de « Diocèse catholique de Lille 312 »
Photo couverture : Fred Danjou - Conception/réalisation, édition déléguée : Bayard Service - 23 rue de la Performance - Europarc - BV4 - 59650 Villeneuve-d'Ascq
www.bayard-service.com Secrétaire de rédaction : Karl Damiani - Maquette et mise en pages : Bayard service - Responsable de fabrication : Caroline Boretti
Régie publicitaire : Bayard Service - Tél. 03 20 13 36 60 - Imprimerie : Centre d'impression de La Pilaterie (59700, Marcq-en-Barœul) - Dépôt légal : à parution
Reproduction interdite sans autorisation. Support 00312